



商工企業調査報告書

報告日：20YY年MM月DD日

ご依頼資料

ご依頼番号：11121XXXX

ご依頼調査商号の番号：C9570035

国外顧客のご依頼番号：XXXX

ご依頼商号：見本企業股份有限公司；SAMPLE ENTERPRISE CO., LTD.

ご依頼住所：台北市見本東路二段XX号7階

注：以上の所在地は登記面住所、実際営業所である

ご依頼電話番号：02-NNNN-XXXX

注：以上の電話番号は実際営業所の所有である

概要

信用等級： B
 リスク指数： M3
 中文社名： 見本企業股份有限公司
 英文社名： SAMPLE ENTERPRISE CO., LTD.
 見通し： 横ばい

信用評点

評点項目	評点標準	得点	同業平均得点
管理要素			
組織背景及び経営者能力	1~20	16	15
設備及び業績	1~25	18	17
財務要素			
安全性比率(財務構成及び返済能力)	1~15	8	8
資金回転能力	1~10	6	5
収益能力	1~10	3	3
運営及び環境要素			
現況	1~10	6	6
取引状況	1~5	3	3
見通し	1~5	3	3

同業平均得点レーダー図

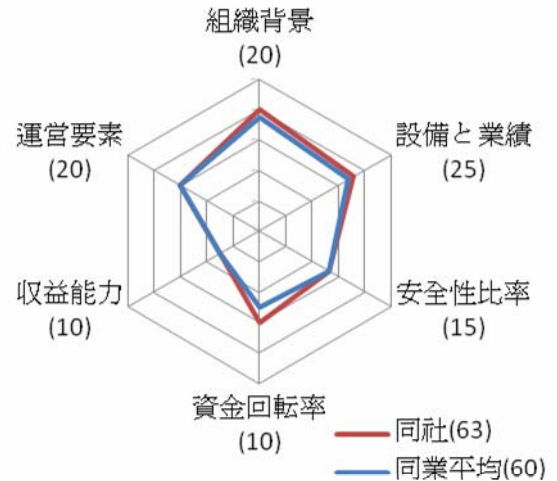

合計 100 63 60

注：同業者の平均点数は最近六ヶ月間の被調査企業の平均点数を採用し、当企業が所属する産業によって異なる。

注：* 英文社名の名称は音訳或いは意識であることを示す。

本調査報告書については、国際興信所事業の慣例に基づき、参考として提出するもので、中華徴信所(股)は損害の責を負いません。本調査報告書の内容については、絶対に秘密厳守とされ、違反の場合は、中華徴信所(股)は損害賠償の責を負っていただくことがあります。



マイナス情報総覧	筆数	同業得点分布図
動産抵当筆数	0	<p>同業得点分布図 最小値 55 同社 63 最大値 68 点</p>
同社が手形取引停止の処分を受けた記録	0	
主要な経営者が手形取引停止の処分を受けた記録	0	
入札拒否件数	0	
訴訟件数	0	

直近三年間の信用評点推移

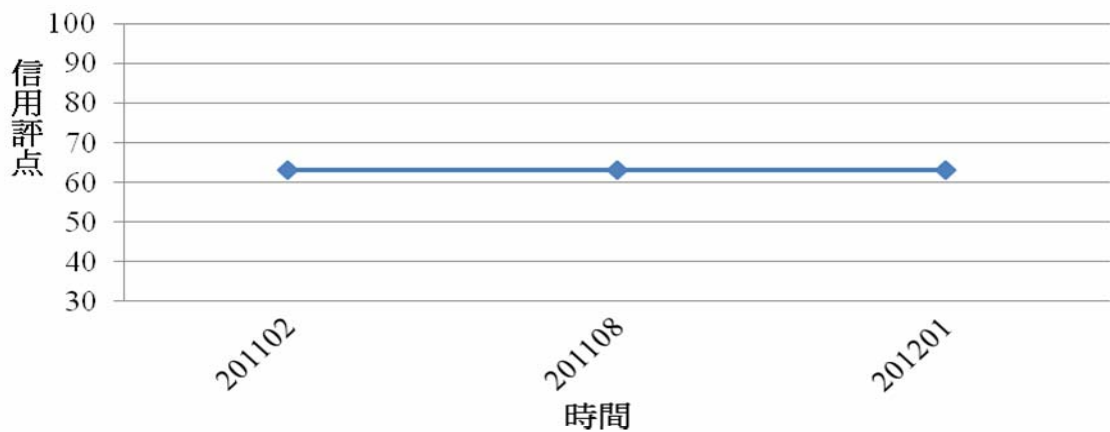

CCIS 財務早期警戒スコアリングシステム

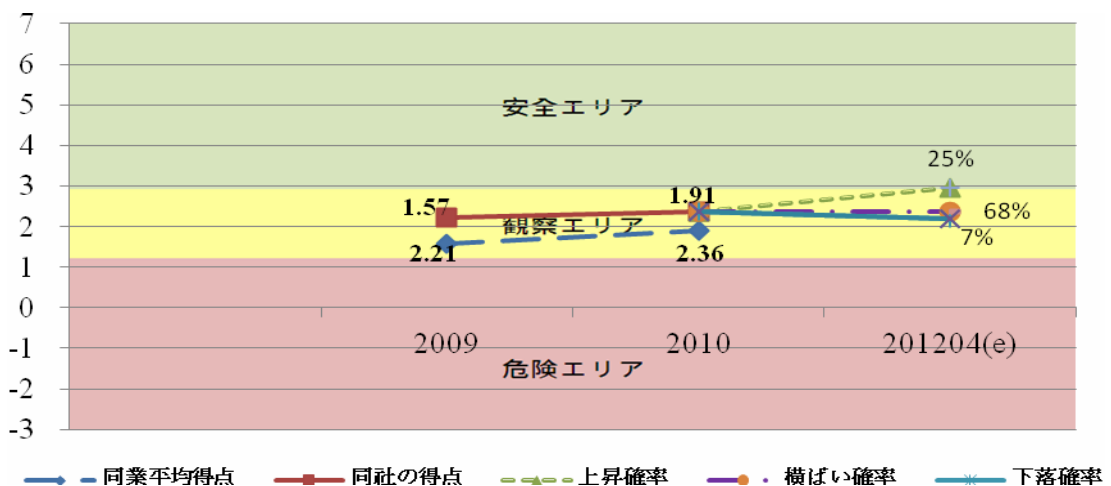

注:* 英文社名の名称は音訳或いは意識であることを示す。
本調査報告書については、国際興信所事業の慣例に基づき、参考として提出するもので、中華徴信所(股)は損害の責を負いません。本調査報告書の内容については、絶対に秘密厳守とされ、違反の場合は、中華徴信所(股)は損害賠償の責を負っていただくことがあります。



注、CCIS 財務危機予測採点システムは、同社の過去 3 年間の財務パフォーマンスによって採点したものである。また、同社の現在の各項目データによって、これから 3 ヶ月の財務状況を予測する。そのほか、中華徵信所『財務総分析』同業平均得点を入れ、3 年間の変化を比較する。

基本資料

中文社名： 見本企業股份有限公司
英文社名： SAMPLE ENTERPRISE CO., LTD.
登記面住所： 台北市中央区見本東路二段 XX 号 7 階
英文登記面住所： 7F, No. XX, Sec. 2, Jhongsiao E. Rd., Jhongheng District, Taipei City, Taiwan, R. O. C.
連絡住所： 台北市中央区見本東路二段 XX 号 7 階
英文連絡住所： 7F, No. XX, Sec. 2, Jhongsiao E. Rd., Jhongheng District, Taipei City, Taiwan, R. O. C.
URL： <http://www.SAMPLE.com>
E-MAIL： SAMPLE@SAMPLE.com
TEL： 02-NNNN-XXXX, XXXX- NNNN~9
FAX： 02-23XX-9206, NNNN-6677
営利事業統一番号： 04246483
登記当局： 台北市政府
払込済資本金： NT\$ 178,680 千
法定代理人： 例名前
従業員数： 120 名 (国内関連企業が含まれると、約 240 名)
設立期日： 19YY 年 07 月 08 日
業種： 製造業(織物業)
NACE CODE： 1320(紡織品の織り)
SIC CODE： 2257(緯編ニッケル工場)
企業型態： 大型企業

工場または支店

実際営業所 台北市中央区見本東路二段 XX 号 7 階
TEL 02-NNNN-XXXX
FAX 02-23XX-XXXX
他の事務室 台北市中央区見本東路二段 XX 号 6、9-12 階
見本工場 見本県見本郷見本工業区大工路 39 号
TEL 03-385-XXXX
FAX 03-385-XXXX

注：* 英文社名の名称は音訳或いは意識であることを示す。
本調査報告書については、国際興信所事業の慣例に基づき、参考として提出するもので、中華徵信所(股)は損害の責を負いません。本調査報告書の内容については、絶対に秘密厳守とされ、違反の場合は、中華徵信所(股)は損害賠償の責を負っていただくことがあります。



見本工場	見本市見本区見本路 XXX 巷 20 号
工場登記証	9XX13697
TEL	02-2204-XXXX
FAX	02-2203-XXXX
見本事務所	中国見本市見本中路 XXX 号 21、23 階
TEL	86-21-6350-XXXX
FAX	86-21-6360-XXXX

主要関係企業

見本製衣(股)	SAMPLE INDUSTRY CO., LTD.
事業統一番号:	8479XXXX
代表者:	例荘名前
主要業務:	既製服の輸出入

主要関係企業(中国)

常州見本針織印染(有)	SAMPLE KNITTING & DYEING CO., LTD.
主要業務:	メリヤス生地の製造販売
昆山見本紡織企業(有)	KUNSHAN SAMPLE TEXTILE CO., LTD.
主要業務:	メリヤス生地の製造販売
昆山見本製衣(有)	KUNSHAN SAMPLE INDUSTRY CO., LTD.
主要業務:	既製服の製造販売

主要関係企業(海外)

見本國際(香港)(有)	SAMPLE (HK) INTERNATIONAL LTD.
主要業務:	メリヤス生地の製造販売
見本流行趨勢(南アフリカ)(股)	SAMPLE FASHIONS S. A. (PTY) LTD.
主要業務:	既製服の製造販売
SAMPLE UNISON INDUSTRIES LESOTHO (PTY) LTD.	
主要業務:	既製服の製造販売
INDUSTRY KENYA EPZ LTD.	
主要業務:	既製服の製造販売
カンボジア見本製衣(有)	SAMPLE (CAMBODIA) INDUSTRY CO., LTD.
主要業務:	既製服の製造販売
カンボジア見本製衣(有)	SAMPLE INTERNATIONAL CO., LTD.
主要業務:	既製服の製造販売

注:* 英文社名の名称は音訳或いは意訳であることを示す。

本調査報告書については、国際興信所事業の慣例に基づき、参考として提出するもので、中華徵信所(股)は損害の責を負いません。本調査報告書の内容については、絶対に秘密厳守とされ、違反の場合は、中華徵信所(股)は損害賠償の責を負っていただくことがあります。



見本製衣廠(カンボジア)(有) SAMPLE (CAMBODIA) INDUSTRY CO., LTD.

主要業務： 既製服の製造販売

SAMPLE MAE, INC

主要業務： 既製服の設計と販売

SAMPLE USA

主要業務： 既製服の販売

SAMPLE INDUSTRYS KENYA EPZ LIMITED

主要業務： 既製服の製造販売

会社沿革

社名は設立以来、変更なし。

現在の営業項目

メリヤス生地の製造販売

資本金推移状況(NT\$ 千)

時間	登記資本金	払込済資本金	資本金の出所
19YY年 07月 08日	10,000	10,000	設立
19XX年 12月	28,680	28,680	増資
20YY年 06月	178,680	178,680	増資

法人形態

法人形態： 同族企業

取締役・監査役

役職名	氏名	投資額(NT\$ 千)	持株比率(%)	注記
会長	例名前	86,472	48.39	
取締役	例荘名前	86,472	48.39	
取締役	例名前	3,155	1.77	
監査役	例名前	1,721	0.99	

注:* 英文社名の名称は音訳或いは意訳であることを示す。

本調査報告書については、国際興信所事業の慣例に基づき、参考として提出するもので、中華徵信所(股)は損害の責を負いません。本調査報告書の内容については、絶対に秘密厳守とされ、違反の場合は、中華徵信所(股)は損害賠償の責を負っていただくことがあります。



株主

役職名	氏名	投資額 (NT\$ 千)	持株比率 (%)	注記
監査役	例名前	1,721	0. XX	
取締役	例名前	3,155	1. 77	
会長	例名前	86,472	48. 39	
取締役	例荘名前	86,472	48. 39	

主要経営者：（会長及び社長など）

創設者	例名前
会長	例名前
性別：	男
生年月日：	1944 年 12 月 16 日
出身地：	台北市
学歴：	見本大学国際貿易学科卒業
経歴：	華江見本(股)の職員
従業経験：	30 数 年
創設者との関係：	本人
実際に同社の経営に参画	している

他の投資事業

見本製衣(股)	SAMPLE INDUSTRY CO., LTD.
役職名：	取締役
主要業務：	輸出入貿易

社長	例荘名前
性別：	女
生年月日：	19YY 年
出身地：	台湾省台中県
学歴：	専門学校卒業
従業経験：	20 数年
創設者との関係：	配偶者
実際に同社の経営に参画	している

上記資料は同社の 財務担当の劉氏(女性) により入手したものである。

注：主要な経営者が会長職務を担当する企業については主要関係企業欄を参照してください。

注：* 英文社名の名称は音訳或いは意識であることを示す。

本調査報告書については、国際興信所事業の慣例に基づき、参考として提出するもので、中華徵信所(股)は損害の責を負いません。本調査報告書の内容については、絶対に秘密厳守とされ、違反の場合は、中華徵信所(股)は損害賠償の責を負っていただくことがあります。



主要設備

実際営業所と事務室

建物： 1,650.00 m² 株主所有

大園工場

土地： 4,1XX.00 m² 自社所有

建物： 5,792.00 m² 自社所有

上記の財産権資料は各県市の土地行政処局/同社の 例名前 より提供されたものである。

注： 1. 以上の資料は保存登録が行われた建物である。

動産の担保設定記録

調べによると、これまでに同社は動産で抵当設定した記録は無い。

以上の資料は經濟部中部事務室、台北市地方自治官庁、高雄市地方自治官庁関連管理機関の公告資料に基づくものである。

直近二年間の売上高：（単位：NT\$ 千）

項目	20YY 年	%	20YY 年	%
営業収入	2,461,424	100.00	2,037,617	100.00
合計	2,461,424	100.00	2,037,617	100.00
伸び率	20.80	%	-	%

20YY 年 01 月至 20YY 年 12 月全期の販売状況：（単位：NT\$ 千）

主要商品	金額	%
メリヤス生地	2,461,424	100.00

20YY 年 01 月至 20YY 年 11 月の売上高：（単位：NT\$ 千）

2,200,000

主要原料・商品の仕入先：（国内）

平均支払う日数：87.32 日

テトロン加工糸

仕入先： 見本塑膠工業(股)

事業統一番号： 75370905

代金支払状況 60 日約手 100%

全体の仕入れに占める比率 % NA

注：* 英文社名の名称は音訳或いは意識であることを示す。

本調査報告書については、国際興信所事業の慣例に基づき、参考として提出するもので、中華徵信所(股)は損害の責を負いません。本調査報告書の内容については、絶対に秘密厳守とされ、違反の場合は、中華徵信所(股)は損害賠償の責を負っていただくことがあります。



テトロン加工糸

仕入先： 見本合成繊維(股)
事業統一番号： 07435515
代金支払状況 60日約手 100%
全体の仕入れに占める比率 % NA

混紡糸

仕入先： 見本紡織(股)
事業統一番号： 68919301
代金支払状況 60日約手 100%
全体の仕入れに占める比率 % NA

コットンヤーン

仕入先： 見本新世紀(股)
事業統一番号： 03522600
代金支払状況 60日約手 100%
全体の仕入れに占める比率 % NA

合成繊維

仕入先： 見本杜邦(股)
事業統一番号： 11907311
代金支払状況 60日約手 100%
全体の仕入れに占める比率 % NA

主要原料・商品の仕入先：(国外)

生地

仕入先 ベトナム
全体の仕入れに占める比率 % NA
海外の支払条件：契約に基づく 100%。

主要商品販売状況：(国内)

現金収入平均日数：60.66日；平均売上日数：13.62日

メリヤス生地

仕入先： 見本製衣(股)
事業統一番号： 84790909
代金受取状況 関連企業との取引 100%
延滞状況 N
全体の販売に占める比率 % NA

注：* 英文社名の名称は音訳或いは意識であることを示す。

本調査報告書については、国際興信所事業の慣例に基づき、参考として提出するもので、中華徵信所(股)は損害の責を負いません。本調査報告書の内容については、絶対に秘密厳守とされ、違反の場合は、中華徵信所(股)は損害賠償の責を負っていただくことがあります。



メリヤス生地

仕入先：	見本繊維企業(股)
事業統一番号：	68454909
代金受取状況	契約に基づく 100%
延滞状況	N
全体の販売に占める比率 %	NA

メリヤス生地

仕入先：	見本企業(股)
事業統一番号：	68919702
代金受取状況	契約に基づく 100%
延滞状況	N
全体の販売に占める比率 %	NA

主要商品販売状況：(国外)

メリヤス生地

輸出先	中国
全体の販売に占める比率 %	NA

メリヤス生地

輸出先	アメリカ
全体の販売に占める比率 %	NA

メリヤス生地

輸出先	ドイツ
全体の販売に占める比率 %	NA

メリヤス生地

輸出先	マレーシア
全体の販売に占める比率 %	NA

メリヤス生地

輸出先	タイ
全体の販売に占める比率 %	NA

メリヤス生地

輸出先	スワジランド
全体の販売に占める比率 %	NA

メリヤス生地

輸出先	エルサルバドル
全体の販売に占める比率 %	NA

注:* 英文社名の名称は音訳或いは意識であることを示す。

本調査報告書については、国際興信所事業の慣例に基づき、参考として提出するもので、中華徵信所(股)は損害の責を負いません。本調査報告書の内容については、絶対に秘密厳守とされ、違反の場合は、中華徵信所(股)は損害賠償の責を負っていただくことがあります。



メリヤス生地

輸出先	ホンジュラス
全体の販売に占める比率 %	NA

メリヤス生地

輸出先	ヨルダン
全体の販売に占める比率 %	NA

海外の回収条件：L/C 100%。

主要取引銀行

彰化商業銀行見本支店

口座番号：	手形口座 001XX-7
開設期日：	19YY 年 04 月 13 日
取引状況：	正常
電話：	02- XX15- XX35

第一商業銀行見本路支店

口座番号：	手形口座 38XX-1
開設期日：	19YY 年 01 月
取引状況：	正常
電話：	02-2XX1- XX11

手形取引記録

同社は手形取引において、手形取引停止の処分を受けた記録は無い。

会長は手形取引停止の処分を受けた記録は無い。

社長は手形取引停止の処分を受けた記録は無い。

資料有効期日： 20YY 年 MM 月 30 日

注：上記の情報は、あくまでも参考としてご利用下さい。単に信用調査としての参考資料である。ただし、被調査対象は後になって取引手形停止させられた処罰記録を削除することがあり、また、資料の出所と時期更新の規制、もしくは未完備の場合がある。もし最新の手形信用についての査証資料が必要な場合、直接台湾手形交換所にお問合せ頂くか、また中華徵信所にご依頼頂ければ、調査することも可能です。

入札拒否された記録

同社は 20YY 年 01 月 01 日以降政府機関に入札拒否された記録は無い。

以上の資料は管理機関の公告資料に基づくものである。

注：* 英文社名の名称は音訳或いは意識であることを示す。

本調査報告書については、国際興信所事業の慣例に基づき、参考として提出するもので、中華徵信所(股)は損害の責を負いません。本調査報告書の内容については、絶対に秘密厳守とされ、違反の場合は、中華徵信所(股)は損害賠償の責を負っていただくことがあります。



訴訟記録

同社についての直近2年以内の訴訟裁判記録は無い。
上記内容は「司法院」の告示資料に基づき、参考として提出したものである。

特許許可済み記録

調べによると、これまでに同社は特許許可された記録がない。
以上の資料は管理機関の公告資料に基づくものである。

企業ランク

	20YY年
売上高ランク	1,262
売上高成長率	2,129
税引後(前)純利益	1,503
純利益率	1,990
同業(織物業)	18

資料出所：企業ランク：中華徵信所の「台湾地区大型企業ランク」(TOP5000)。

備考：「-」ランクに参加していないことを示す

産業効率のランク

産業コード：020300(人造繊維紡織業)

台湾トップ企業にランクされた企業数(TOP5000)：5,000社

上記ランキングで、製造業の企業数(TOP5000)：2,650社

上記ランキングで、製造業のうち人造繊維紡織業の企業数：85社

上記人造繊維紡織業の中での同社の順位：18位

注：* 英文社名の名称は音訳或いは意訳であることを示す。

本調査報告書については、国際興信所事業の慣例に基づき、参考として提出するもので、中華徵信所(股)は損害の責を負いません。本調査報告書の内容については、絶対に秘密厳守とされ、違反の場合は、中華徵信所(股)は損害賠償の責を負っていただくことがあります。



産業効率分布図

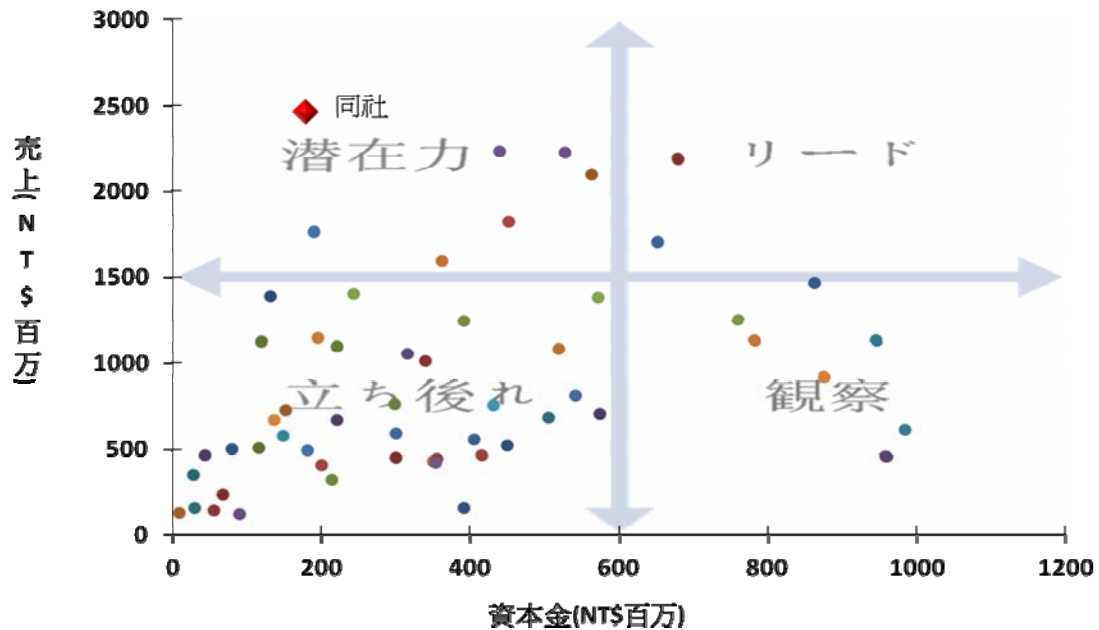

輸出入実績

	20YY年	20YY年	20YY年
輸出入実績ランク	1133	977	825
輸出実績 (百万米ドル)	41.25	34.75	55.56
輸入実績 (百万米ドル)	0.20	0.07	0.18

資料出所：輸出入実績：經濟部の「輸出入実績優良メーカーリスト」。

財務概況：(NT\$ 千)

	20YY年 12月 31日	20YY年 12月 31日
払込済資本金	178,680	178,680
正味資本	340,982	281,217
負債総額	979,719	873,584
資産総額	1,320,701	1,154,801
営業期間	20YY/01~20YY/12	20YY/01~20YY/12
売上高	2,461,424	2,037,617
営業利益	84,609	14,018
当期利益	81,732	42,885

注：財務資料は同社 20YY、20YY 年の納税資料による

注：* 英文社名の名称は音訳或いは意識であることを示す。

本調査報告書については、国際興信所事業の慣例に基づき、参考として提出するもので、中華徵信所(股)は損害の責を負いません。本調査報告書の内容については、絶対に秘密厳守とされ、違反の場合は、中華徵信所(股)は損害賠償の責を負っていただくことがあります。



マスメディアの重大ニュース

調査によると、同社はここ2年、マスコミによるマイナス報道は無い。

総合分析

一、産業動向

紡績

近年、新興国家が興り、消費市場が大きく変動した。特に中国は世界工場から世界市場になり、人口と消費力が膨大である。台湾と中国が締結した海峽兩岸經濟合作架構協議 ECFA は正式に実施され、輸出はゼロ関税を享受する。これによって、市場疎外化を避けることができ、また、貿易転換のリスクを削減することができる。製品の競争力を上昇させる。且つ、わが国の紡績産業はアセアン諸国と平等な条件の下で、中国市場を競争することができる。

二、財務状況及び返済能力

同社の 20YY 年度財務諸表 によって表される。

財務構成：

資産に占める負債比率はやや高い。財務構成は強化する必要がある。

返済能力：

流動比率は低い傾向、当座比率はやや低い。短期の返済能力は強化する必要がある。利子保障倍数は 49.26 回である。その返済能力が良い。

経営能力：

棚卸資産回転率は急速である。売掛金の回収は緩慢である。また、総資産回転率は 1.99 回である。経営能力が良い。

収益能力：

製品の粗利益は正常である。販売管理費の制御能力は平均的である。当期の収益は普通である。

三、現況及び見通し

事業内容：

同社は各種のメリヤス生地の開発、設計と製造販売業務を専門として経営している。調べによると、台湾では、同社は主に高級人造合成繊維生地を生産している。テトロン糸などの人造合成繊維材料という原料は、殆ど見本塑膠工業(股)、見本合成繊維(股)等の国内メーカーより提供される。市場は全世界に及んでいる。販売対象は国際有名な服装、スポーツ用品大手メーカーである。取引先は NIKE、ADIDAS、GUESS、EXPRESS、LIZ CLAIRBORNE、TOMMY HILFIGUE、IZOD、Converse、Champion 等が挙げられる。

注:* 英文社名の名称は音訳或いは意識であることを示す。

本調査報告書については、国際興信所事業の慣例に基づき、参考として提出するもので、中華徵信所(股)は損害の責を負いません。本調査報告書の内容については、絶対に秘密厳守とされ、違反の場合は、中華徵信所(股)は損害賠償の責を負っていただくことがあります。



会社の特色：

設立されてから、同社は紡績品生地¹の製造に力を入れている。かつ、生産コストを制御し、製品の競争力を強化するために、2001年に中国で「昆山見本紡織企業(有)」と「常州見本針織印染(有)」を設立した。更に特殊のグローバルロジスティクスとサプライチェーン管理モードで直接的に国際大手メーカーから既製服注文を受けた。即ち、自社でメリヤス生地を生産してから、生産を全世界における戦略的提携の既製服受託生産工場に委託する。世界各地で出荷してから、同社は統一に代金を取り、契約に基づき利潤を分配する。

しかし、業務規模の拡大につれて、同社と関連企業は「見本集団」を名前として、中国上海、昆山、香港、南アフリカ、カンボジア、アフリカ、アメリカで投資して、既製服生産、貿易拠点を設け、正式に既製服分野に進出した。そのほか、同社は20YY年4月に顧客のアディダス(ADIDAS) LEVAL 2 標準認証を取得し、正式にアディダスが許可したサプライヤーになった。紡績品質が更に保証される。その他の国際ブランド顧客認証はWal-mart と Liz Claiborne 等が挙げられる。

今後の見通し：

近年、市場グローバル化という流れに対応するために、同社は中国で紡績と捺染²の生産基地を設けた。また、世界各地におけるマーケティング拠点の設立につれて、業績は一定のレベルにある。ただし、欧米就労状況が低迷し続け、アメリカ財政と双子の赤字が悪化し続け、米ドル為替レートが低下し、インフレーションが発生する恐れがあり、欧州債務信用危機の関係で、同社に影響を与える。現状から見れば、欧州債務信用危機問題が未だ解決されていないし、景気の見通しが不透明であるし、短期間以内の運営状況に対して、保守的な見方をする。

本報告書は信頼できる情報と思われませんが、但し、中華徵信所(股)はその情報の完璧性、正確性は保証し兼ねます。本報告書は貴社(殿)の内部資料としてのみご利用ください。中華徵信所(股)は、本報告書を作成するにあたっての中華徵信所(股)の過失や不備によって生じた損失、損害、障害については責を負いません。

本調査書使用の資料は2012年01月02日現在のものです。

注:* 英文社名の名称は音訳或いは意識であることを示す。

本調査報告書については、国際興信所事業の慣例に基づき、参考として提出するもので、中華徵信所(股)は損害の責を負いません。本調査報告書の内容については、絶対に秘密厳守とされ、違反の場合は、中華徵信所(股)は損害賠償の責を負っていただくことがあります。



各項經濟指標

經濟指標

項目/年度	20YY	20YY	20YY	20YY
經濟成長比率(%)	0.73	-1.93	10.88	4.51
人口數(人)	23,037,031	23,119,772	23,162,123	23,214,620
GNP(億ドル)	4,101	3,899	4,432	4,833
人口平均數 GNP(ドル)	17,833	16,895	19,155	20,848
通貨膨脹(消費者物價指數年間增加率%)	3.53	-0.87	0.XX	1.01
失業率(%)	4.14	5.85	5.21	4.28

資料出所：行政院主計所、中央銀行

注：(a, b, c) 予測；(d, e, f) 11 月

手形の取引概況

項目/年度	20YY	20YY	20YY	20YY
貯金不足、不渡り枚数	511,639	360,291	228,061	18,863
枚数比率(%)	0.38	0.30	0.19	0.19
貯金不足、不渡り金額(NT\$百万)	136,783	93,370	62,584	6,265
金額比率(%)	0.66	0.53	0.33	0.39

資料出所：行政院主計所、中央銀行

注：20YY/11

対外の貿易

項目/年度	20YY	20YY	20YY	20YY
輸出額(US\$百万)	255,629	203,698	274,643	284,350
輸出年増加率(%)	3.63	-20.30	34.80	13.40
輸出額(US\$百万)	240,448	174,663	251,395	259,990
輸入年増加率(%)	9.67	-27.40	44.20	13.50
輸出注文(US\$百万)	351,728	322,432	406,720	399,820
輸出注文の年増加率(%)	1.70	-8.30	26.10	8.02

資料出所：財政部統計所

注：20YY/1-11 月

注：* 英文社名の名称は音訳或いは意識であることを示す。

本調査報告書については、国際興信所事業の慣例に基づき、参考として提出するもので、中華徵信所(股)は損害の責を負いません。本調査報告書の内容については、絶対に秘密厳守とされ、違反の場合は、中華徵信所(股)は損害賠償の責を負っていただくことがあります。



説明事項

一、企業形態ランク

企業別/項目別	払込済資本金	売上高	従業員	
			製造業	その他
超大型企業	3,000,000 千元以上	10,000,000 千元以上	5,000 人以上	500 人以上
大型企業	3,000,000 千元未満	10,000,000 千元未満	5,000 人未満	500 人未満
	500,000 千元以上	1,000,000 千元以上	1,000 人以上	150 人以上
中型企業	500,000 千元未満	1,000,000 千元未満	1,000 人未満	150 人未満
	80,000 千元以上	100,000 千元以上	200 人以上	50 人以上
中小型企業	80,000 千元未満	100,000 千元未満	200 人未満	50 人未満
	5,000 千元以上	10,000 千元以上	10 人以上	5 人以上
小型企業	5,000 千元未満	10,000 千元未満	10 人未満	5 人未満

注：1. 企業形態ランク

(A) 製造業-登録資本金、従業員及び売上高項目の中で最高のものが評価項目として選択される

(B) その他は上列三項目のうち、二項目が一致するものを採用

2. 個人企業の評価項目においては、売上高のみが評価基準となる

二、信用格付け評価標準比率

管理ファクター	組織背景と経営能力	45
	設備と売上高	
財務ファクター	財務安定性	35
	資金繰り能力	
経済ファクター	収益能力	
	取引状況	20
	現況	
	見通し	
合計		100

注：企業もしくは経営者に好実績或いは手形取引停止記録のある場合は組織背景と経営者能力欄で加減するが、限度は10ポイント以内とする。

三、企業信用格付け評価ランク

AA	90~100	信用状態は大変良好であり、取引に問題はない。
A	80~89	信用状態は良好であり、現在の状況において取引に問題はない。
B+	70~79	信用状態は良く、現在の状況において通常の取引に問題はない。
B	60~69	信用状態は普通であるが、保証又は条件付きでの取引が望まれる。
B-	50~59	信用状態は普通であるが、大口の取引には注意を要する。
C	30~49	信用状態は芳しくなく、どのような取引にも注意を要する。
C-	0~29	信用状態は悪く、取引は避けるべきである。

注：* 英文社名の名称は音訳或いは意識であることを示す。

本調査報告書については、国際興信所事業の慣例に基づき、参考として提出するもので、中華徵信所(股)は損害の責を負いません。本調査報告書の内容については、絶対に秘密厳守とされ、違反の場合は、中華徵信所(股)は損害賠償の責を負っていただくことがあります。



台湾企業信用調査レポート CCIS リスク指数

安全エリア	L1	1. 取引量を 21~30%増やすことができる。 2. 与信限度額を 21~30%増やすことができる。 3. 初めての取引であれば、調査先との取引量と与信限度額をその他の取引先より 21~30%増やすことができる。
	L2	1. 取引量を 16~20%増やすことができる。 2. 与信限度額を 16~20%増やすことができる。 3. 初めての取引であれば、調査先との取引量と与信限度額をその他の取引先より 16~20%増やすことができる。
	L3	1. 取引量を 11~15%増やすことができる。 2. 与信限度額を 11~15%増やすことができる。 3. 初めての取引であれば、調査先との取引量と与信限度額をその他の取引先より 11~15%増やすことができる。
観察エリア	M1	1. 取引量を 6~10%増やすことができる。 2. 与信限度額を 6~10%増やすことができる。 3. 初めての取引であれば、調査先との取引量と与信限度額をその他の取引先より 6~10%増やすことができる。
	M2	1. 取引量を 5%増やすことができる。 2. 与信限度額を 5%増やすことができる。 3. 初めての取引であれば、調査先との取引量と与信限度額をその他の取引先より 5%増やすことができる。
	M3	1. 取引量を変更しない。 2. 与信限度額を変更しない。 3. 初めての取引であれば、調査先との取引量と与信限度額を同規模の取引先と同等にする。
危険エリア	H1	1. 取引量を 20~30%減らすべきである。 2. 与信限度額を 20~30%減らすべきである。 3. 初めての取引であれば、調査先との取引量と与信限度額をその他の取引先より 20~30%減らすべきである。
	H2	1. 取引量を 30%以上減らすべきである。また、状況によって取引を中止する。 2. 与信限度額を与えない。 3. 初めての取引ではないなら、権益を確保するために、速く取引方式を変更する。
	H3	1. 現金前払い以外の取引をしないほうがいい。 2. 与信限度額を与えない。 3. 初めての取引ではないなら、速く取引方式を変更し、債権を回収する。
NA	信用リスクが不明である。取引には慎重を要する。	

注:* 英文社名の名称は音訳或いは意識であることを示す。

本調査報告書については、国際興信所事業の慣例に基づき、参考として提出するもので、中華徵信所(股)は損害の責を負いません。本調査報告書の内容については、絶対に秘密厳守とされ、違反の場合は、中華徵信所(股)は損害賠償の責を負っていただくことがあります。



訴訟記録

同社についての直近2年以内の訴訟裁判記録は無い。
上記内容は「司法院」の告示資料に基づき、参考として提出したものである。

特許許可済み記録

調べによると、これまでに同社は特許許可された記録がない。d
以上の資料は管理機関の公告資料に基づくものである。

企業ランク

	20YY年
売上高ランク	1,262
売上高成長率	2,129
税引後(前)純利益	1,503
純利益率	1,990
同業(織物業)	18

資料出所：企業ランク：中華徵信所の「台湾地区大型企業ランク」(TOP5000)。

備考：「-」ランクに参加していないことを示す

産業効率のランク

産業コード：020300(人造繊維紡織業)

台湾トップ企業にランクされた企業数(TOP5000)：5,000社

上記ランキングで、製造業の企業数(TOP5000)：2,650社

上記ランキングで、製造業のうち人造繊維紡織業の企業数：85社

上記人造繊維紡織業の中での同社の順位：18位

注：* 英文社名の名称は音訳或いは意訳であることを示す。

本調査報告書については、国際興信所事業の慣例に基づき、参考として提出するもので、中華徵信所(股)は損害の責を負いません。本調査報告書の内容については、絶対に秘密厳守とされ、違反の場合は、中華徵信所(股)は損害賠償の責を負っていただくことがあります。



訴訟記録

同社についての直近2年以内の訴訟裁判記録は無い。
上記内容は「司法院」の告示資料に基づき、参考として提出したものである。

特許許可済み記録

調べによると、これまでに同社は特許許可された記録がない。td
以上の資料は管理機関の公告資料に基づくものである。

企業ランク

	20YY年
売上高ランク	1,262
売上高成長率	2,129
税引後(前)純利益	1,503
純利益率	1,990
同業(織物業)	18

資料出所：企業ランク：中華徵信所の「台湾地区大型企業ランク」(TOP5000)。

備考：「-」ランクに参加していないことを示す

産業効率のランク

産業コード：020300(人造繊維紡織業)

台湾トップ企業にランクされた企業数(TOP5000)：5,000社

上記ランキングで、製造業の企業数(TOP5000)：2,650社

上記ランキングで、製造業のうち人造繊維紡織業の企業数：85社

上記人造繊維紡織業の中での同社の順位：18位

注：* 英文社名の名称は音訳或いは意訳であることを示す。

本調査報告書については、国際興信所事業の慣例に基づき、参考として提出するもので、中華徵信所(股)は損害の責を負いません。本調査報告書の内容については、絶対に秘密厳守とされ、違反の場合は、中華徵信所(股)は損害賠償の責を負っていただくことがあります。

SAMPLE OPTOELECTRONICS CORP.

貸借対照表－資産

単位：NT\$1,000

	20YY/12/31		20YY/12/31		20YY/12/31	
	金額	%	金額	%	金額	%
流動資産						
現金及び現金同等物	\$82,397,847	15.5	\$21,382,657	4.5	\$26,778,780	6.49
公平価値変動によって、損益に計上する金融資産	52,932	0.01	194,616	0.04	22,708,442	5.51
売出されに利用できる証券の金融資産	-	-	-	-	860,265	0.21
動かない市場へ投資した財務商品	80,000	0.02	-	-	-	-
他の金融資産	44,057	0.01	12,301	0	8,735	0
売掛金	17,472,777	3.29	54,369,218	11.43	27,979,139	6.78
未収入金	1,973,211	0.37	1,709,994	0.36	1,342,223	0.33
在庫						
商品	21,537,511	4.05	27,211,006	5.72	23,774,039	5.76
その他流動資産						
その他	6,675,352	1.26	6,070,676	1.28	4,534,322	1.1
流動資産合計	\$130,233,687	24.49	\$110,950,468	23.33	\$107,985,945	26.18
公平価値によって評価すると指定し、且つ公平価値変動は損益に計上する金融資産					33,498	0.01
売出されに利用できる証券の金融資産	2,934,833	0.55	6,586,967	1.39	4,174,238	1.01
リスク回避の派生性金融資産	9,939	0	13,994	0	238,327	0.06
コストによって評価する金融資産	3,456,486	0.65	323,675	0.07	211,175	0.05
動かない市場へ投資した財務商品	-	-	80,000	0.02	80,000	0.02
長期投資	40,545,547	7.63	31,361,383	6.59	12,808,801	3.11
基金及び長期投資合計	\$46,946,805	8.83	\$38,366,019	8.07	\$17,546,039	4.25
固定資産						
土地	3,416,782	0.64	3,415,033	0.72	-	-
建物及び構築物	54,106,045	10.18	42,214,214	8.88	31,292,616	7.59
機械設備	290,165,379	54.57	270,194,909	56.82	179,432,714	43.51
運搬設備	100,707	0.02	93,378	0.02	85,220	0.02
建設仮勘定(長期) (建設業を含まず)	78,316,074	14.73	69,356,549	14.58	106,860,291	25.91
その他固定資産	51,941,750	9.77	45,348,641	9.54	30,138,490	7.31
減：累計減価償却	-132,532,087	-24.92	-119,699,352	-25.17	-80,498,373	-19.52
固定資産残金	\$345,514,650	64.98	\$310,923,372	65.38	\$267,310,958	64.82
無形資産残金	966,672	0.18	1,364,262	0.29	1,553,462	0.38
その他資産						
支払保証金	28,157	0.01	35,710	0.01	40,192	0.01
繰延得税資産	1,253,281	0.24	2,517,909	0.53	4,257,876	1.03
繰延費用	4,710,727	0.89	5,336,895	1.12	4,066,220	0.99
その他	2,072,085	0.39	6,040,515	1.27	9,658,913	2.34
その他その資産合計	\$8,064,250	1.52	\$13,931,029	2.93	\$18,023,201	4.37
その資産合計	\$531,726,064	100	\$475,535,150	100	\$412,419,605	100

貸借対照表－負債及び資本

単位：NT\$1,000

	20YY/12/31		20YY/12/31		20YY/12/31	
	金額	%	金額	%	金額	%
流動負債						
短期借入金						
未払商業手形	\$2,808,569	0.53	\$ -	-	\$ -	-
その他短期借入金	5,592,541	1.05	2,988,488	0.63	500,000	0.12
未払金						
買掛金	66,590,676	12.52	71,499,759	15.04	37,830,301	9.17
	2,120	0	317,488	0.07	3,629,476	0.88
公平価値によって評価すると指定し、且つ公平価値変動は損益に計上する金融負債						
未払費用	-	-	1,769,285	0.37	-	-
その他未払金	27,554,626	5.18	20,584,955	4.33	20,609,456	5
預り金						
一年以内返済長期借入金	37,462,885	7.05	23,071,111	4.85	19,812,619	4.8
その他流動負債						
その他	6,210,456	1.17	5,688,569	1.2	5,858,026	1.42
流動負債合計	\$146,221,873	27.5	\$125,919,655	26.48	\$88,239,878	21.4
長期負債						
未払債券	4,000,000	0.75	-	-	-	-
長期借入金	172,762,635	32.49	128,741,649	27.07	134,073,410	32.51
その他長期未払費用	6,922,222	1.3	-	-	-	-
	-	-	-	-	49,223	0.01
公平価値によって評価すると指定し、且つ公平価値変動は損益に計上する金融負債						
コストによって金融負債を評価	641,518	0.12	-	-	1,426,080	0.35
長期負債合計	\$184,326,375	34.67	\$128,741,649	27.07	\$135,548,713	32.87
その他負債						
預け入り保証金	10,307	0	22,113	0	16,797	0
退職引当金	25,451	0	122,913	0.03	194,143	0.05
その他	60,645	0.01	80,795	0.02	137,507	0.03
負債合計	\$330,644,651	62.18	\$254,887,125	53.6	\$224,137,038	54.35
資本						
資本	88,063,999	16.56	82,872,399	17.43	80,643,831	19.55
資本準備金	86,928,324	16.35	86,912,752	18.28	89,351,173	21.67
剰余金	24,474,298	4.6	47,812,071	10.05	16,269,456	3.94
累積換算調整数	2,753,090	0.52	183,156	0.04	-587,065	-0.14
金融商品未実現の損益	-242,953	-0.05	2,867,647	0.6	2,605,172	0.63
在庫株式	-895,345	-0.17	-	-	-	-
株主権益正味額	\$201,081,413	37.82	\$220,648,025	46.4	\$188,282,567	45.65
負債及び株主権益合計	\$531,726,064	100	\$475,535,150	100	\$412,419,605	100

損益計算書

単位:NT\$1,000

	20YY/01/01~ 20YY/12/31		20YY/01/01~ 20YY/12/31		20YY/01/01~ 20YY/12/31	
	金額	%	金額	%	金額	%
売上高						
売上高	\$318,486,386	102.69	\$301,786,759	100.63	\$192,431,844	102.88
売上返品及び値引	-8,348,946	-2.69	-1,888,266	-0.63	-5,379,740	-2.88
売上高正味額	\$310,137,440	100	\$299,898,493	100	\$187,052,104	100
売上高合計	\$310,137,440	100	\$299,898,493	100	\$187,052,104	100
売上原価	-284,211,165	-91.64	-247,306,826	-82.46	-165,416,353	-88.43
売上高粗利益(損)	\$25,926,275	8.36	\$52,591,667	17.54	\$21,635,751	11.57
関連会社間の売上高粗利益(損)	244	0	-1,094	0	7,598	0
販売費及び一般管理費						
研究開発費用	-6,327,443	-2.04	-6,726,611	-2.24	-5,231,665	-2.8
販促費	-9,260,476	-2.99	-6,057,549	-2.02	-4,777,732	-2.55
一般管理費	-4,118,952	-1.33	-3,655,954	-1.22	-3,520,770	-1.88
一般管理費	-\$19,706,871	-6.35	-\$16,440,114	-5.48	-\$13,530,167	-7.23
営業利益(損失)	\$6,219,648	2.01	\$36,150,459	12.05	\$8,113,182	4.34
営業外収益						
受取利息	388,815	0.13	615,259	0.21	411,288	0.22
投資収益	2,732,857	0.88	7,169,137	2.39	-	-
固定資産売却利益	100,276	0.03	-	-	-	-
在庫棚卸利益	-	-	131,846	0.04	-	-
その他	1,536,585	0.5	996,096	0.33	829,368	0.44
金融商品評価益	5,002,954	1.61	2,080,465	0.69	3,683,384	1.97
営業外収益合計	\$9,761,487	3.15	\$10,992,803	3.67	\$4,924,040	2.63
営業外損失						
支払利息	-5,730,503	-1.85	-5,267,876	-1.76	-3,398,145	-1.82
為替差損	-2,745,358	-0.89	-1,893,273	-0.63	-3,140,558	-1.68
投資有価証券売却損	-	-	-	-	-813,531	-0.43
固定資産売却損	-99,615	-0.03	-388,287	-0.13	-	-
在庫値下げ及び棚卸損	-12,473,439	-4.02	-582,798	-0.19	-418,643	-0.22
減損損失	-185,213	-0.06	-	-	-	-
その他	-777,742	-0.25	-1,007,288	-0.34	-515,259	-0.28
金融商品評価損	-	-	-	-	-212,205	-0.11
営業外損失合計	-\$22,011,870	-7.1	-\$9,139,522	-3.05	-\$8,498,341	-4.54
税引前純利益(損失)	-\$6,030,735	-1.94	\$38,003,740	12.67	\$4,538,881	2.43
法人税及び住民税利益(費用)	-6,845	0	-1,832,329	-0.61	-3,177	0
会計原則変動の累計影響数	-	-	-	-	-992,623	-0.53
当期純利益(損失)	-\$6,037,580	-1.95	\$36,171,411	12.06	\$3,543,081	1.89

キャッシュフロー計算書

営業活動によるキャッシュフロー

単位: NT\$1,000

	20YY/01/01~ 20YY/12/31	20YY/01/01~ 20YY/12/31	20YY/01/01~ 20YY/12/31
営業活動からのキャッシュ・フロー			
当期損益	-\$6,037,580	\$36,171,411	\$3,543,081
償却累計	\$59,874,376	\$44,809,758	\$33,113,042
資産減損損失	\$185,213	\$ -	\$ -
投資の持分法上の利益或は損失	-\$2,732,857	-\$7,083,369	\$768,806
投資売却利益却損	\$15,857	\$ -	\$ -
固定資産売却利益却損	-\$661	\$347,720	\$14,193
	\$17,441	\$ -	\$ -
権益法を取る被投資会社の配当現金株利 在庫値下げ及び棚卸損	\$12,473,439	\$ -	\$ -
	-\$244	\$1,094	-\$7,598
関連会社の未実現(実現された)販売粗利 受取手形			
	\$ -	\$ -	\$3,393,456
売掛金	\$39,688,791	-\$29,350,901	\$ -
未収入金	\$247,199	-\$367,771	-\$420,826
在庫	-\$6,799,944	-\$3,436,967	-\$8,927,279
その他金融資産	-\$205,440	\$ -	\$ -
前払金	\$ -	\$3,157,320	\$286,560
その他流動資産	-\$399,699	\$19,182,547	-\$19,415,164
繰延法人税及び住民税資産	-\$258,289	-\$3,442	-\$683,265
買掛金	-\$538,450	\$33,669,458	\$10,317,214
未払費用	\$ -	-\$991,290	-\$252,537
その他未払金	\$817,047	-\$2,648,605	\$3,273,171
支払法人税及び住民税	-\$1,769,285	\$1,769,285	\$ -
その他流動負債	\$306,156	\$ -	\$ -
その他負債	\$203,895	\$480,618	\$ -
退職引当金	-\$97,462	-\$71,230	-\$79,647
その他損益	\$393,846	\$700,640	\$361,909
金融商品評価損	\$36,864	\$ -	\$ -
	\$95,420,213	\$96,336,276	\$25,285,116

キャッシュフロー計算書

投資活動&財務管理によるキャッシュフロー

単位:NT\$1,000

	20YY/01/01~ 20YY/12/31	20YY/01/01~ 20YY/12/31	20YY/01/01~ 20YY/12/31
投資活動からのキャッシュ・フロー			
長期持株投資	-7,399,163	-11,029,852	-5,463,338
長期持株投資売却取得価額	196,785	-	82,679
固定資産購入	-84,829,307	-86,894,536	-117,069,709
固定資産売却取得価額	1,183,053	886,003	824,681
差入保証金	7,553	-72,684	41,349
繰延費用	-3,048,031	-239,054	-3,201,008
無形資産	-20YY67	-65,720	-1,015,591
	-	-	-43,500
公平価値によって評価すると指定し、且つ 公平価値変動は損益に計上する金融資産			
売出されに利用できる証券の金融資産	-225,469	-	-1,439,453
リスク回避の派生性金融資産	-	-	690,798
コストによって評価する金融資産	-	-	17,946
売出されに利用できる証券の金融資産	-	861,323	-
リスク回避の派生性金融資産	-	-535,585	-
コストによって評価する金融資産	-3,143,986	-112,500	-
他の金融資産	906,774	-957	-712,289
投資活動からの正味キャッシュフロー	-\$96,552,558	-\$97,203,562	-\$127,287,435
財務管理活動からのキャッシュ・フロー			
短期借入金	\$2,604,053	\$2,430,465	-\$4,180,000
支払短期証券	\$2,808,569	\$-	-\$2,991,508
長期借入金(一年内返済を含む)	\$56,381,609	-\$2,118,677	\$78,316,977
未払社債	\$4,000,000	\$-	\$-
未払貸貸金	\$8,900,000	\$-	\$-
預り保証金	-\$11,806	\$5,316	-\$27,518
現金配当	-\$10,634,773	-\$1,146,236	-\$2,055,001
従業員配当	-\$1,470,960	\$-	-\$52,050
理事職報酬	-\$3,000	-\$3,000	-\$3,000
買戻し在庫株式	-\$895,345	\$-	\$-
現金増資	\$-	\$-	\$38,973,000
その他財務管理活動の項目	\$377	-\$3,752,976	\$-
	\$61,678,724	-\$4,585,108	\$107,980,900
為替変動調整数	\$468,811	\$56,271	\$109,179
現金及び現金同等物の流出入	\$61,015,190	-\$5,396,123	\$6,087,760
現金及び現金同等物の期首残高	\$21,382,657	\$26,778,780	\$20,691,020
合併転入現金及び銀行預金増加数	\$-	\$-	\$-
現金及び現金同等物の期末残高	\$82,397,847	\$21,382,657	\$26,778,780
補充掲出			
当期支払利息	\$5,608,658	\$5,232,809	\$3,493,784
当期法人税及び住民税利益(費用)	\$2,012,926	\$63,044	\$68,710

財務分析

単位:%;回

	各種財務比率	20YY	20YY	20YY	20YY 産業中位 数
財務構成	資産に占める負債比率 (%)	62.18	53.6	54.35	38.04
	固定資産に占める長期資金の比率 (%)	111.55	112.37	121.14	368.86
返済能力	流動比率 (%)	89.07	88.11	122.38	183.45
	当座比率 (%)	74.34	66.5	95.44	149.98
	利息保障倍数(回)	-0.04	8.21	2.34	14.19
経営能力	売掛金回転率(回)	8.63	7.28	5.94	3.71
	現金収入平均日数	44.44	51.97	63.63	99.65
	在庫回転率(回)	11.66	9.7	8.57	9.04
	平均売上日数	31.3	37.62	42.61	40.68
	固定資産回転率(回)	0.94	1.04	0.85	4.37
	総資産回転率(回)	0.62	0.68	0.54	0.82
	買掛金回転率	4.12	4.52	5.06	5.94
	平均支払日数	88.67	80.68	72.09	61.33
	収益性	総資産利益率 (%)	-0.34	9.04	1.77
資本利益率 (%)		-2.85	17.69	2.13	11.01
払込済資本に占める売上利益(%)		7.06	43.62	10.06	-
払込済資本に占める税引前純利益率(%)		-6.84	45.86	5.63	21.73
純利益率 (%)		-1.94	12.06	1.89	7.6
EBITDA利益率(%)		19.21	29.37	21.95	-
現金流量	現金流量比率(%)	65.26	76.51	28.66	-
	現金再投資比率(%)	18.46	20.59	6.28	-

財務分析計算公式:

1. 財務構成:

(1)資産に占める負債の比率=(負債総額/資産総額)×100%
 (2)固定資産に占める長期資金の比率=[(株主権益+長期負債)/固定資産]×100%

2. 返済能力:

(1)流動比率=(流動資産/流動負債)×100%
 (2)当座比率=[(流動資産-在庫-前払金)/流動負債]×100%
 (3)利息保障倍数=法人税、住民税及び利息費用支払前純利益/当期支払利息

3. 経営能力:

- (1) 売掛金回転率=売上高正味額/平均売掛金残金
- (2) 現金収入平均日数=365/売掛金回転率
- (3) 在庫回転率=売上原価/平均在庫額
- (4) 平均売上日数=365/在庫回転率
- (5) 固定資産回転率=売上高/平均固定資産残金
- (6) 総資産回転率=売上高正味額/平均資産合計
- (7) 買掛金回転率=売上原価/平均買掛金及平均未払手形残金
- (8) 平均支払日数=365/買掛金回転比率

4. 収益力

- (1) 資産利益率=[(税引後損益+利息費用×(1-税率))/平均資産総額]×100%
- (2) 資本利益率=(税引後利益/平均資本正味高)×100%
- (3) 払込済資本に占める売上利益=(売上利益/払込済資本)×100%
- (4) 払込済資本に占める税引前純利益率=(税引前純利益率/払込済資本)×100%
- (5) 純利益率=(税引後利益/収入)×100%
- (6) EBITDA利益率=[(税引前純利益+利息費用+減価償却+割賦販売)/売上高]×100%

5. 現金流量

- (1) 現金流量比率=営業活動現金流量/流動負債*100%
- (2) 現金再投資比率=(営業活動現金流量-税金控除利益)/(固定資産利益+長期投資+他の資産+運営資金)*100%

注:二年度の財務資料がなければ、当年度の期末資料を平均資料とする。

4. 収益力

- (1)資産利益率=[(税引後損益+利息費用×(1-税率)]/平均資産総額)×100%
- (2)資本利益率=(税引後利益/平均資本正味高)×100%
- (3)払込済資本に占める売上利益=(売上利益/払込済資本)×100%
- (4)払込済資本に占める税引前純利益率=(税引前純利益率/払込済資本)×100%
- (5)純利益率=(税引後利益/収入)×100%
- (6)EBITDA利益率={税引前純利益+利息費用+減価償却+割賦販売}/売上高*100%

5. 現金流量

- (1)現金流量比率=営業活動現金流量/流動負債*100%
- (2)現金再投資比率=(営業活動現金流量-現金株利益)/(固定資産利益+長期投資+他の資産+運営資金)*100%

注：二年度の財務資料がなければ、当年度の期末資料を平均資料とする。